Пролетарии всех стран, соединяйтесь!
К борьбе за дело Ленина — Сталина будь готов!

Цена номера 3 коп.

Пионерская правда

ОРГАН ЦК и МК ВЛКСМ

12 ноября 1939 г., воскресенье
№ 153 (2323)

НАРОД ВЫДВИГАЕТ СВОИХ КАНДИДАТОВ

Началась самая горячая пора подготовки к выборам в местные Советы. Трудящиеся Советской страны выдвигают кандидатов в депутаты. На заводах, фабриках, в колхозах, институтах, школах, в учреждениях, в красноармейских частях с огромным под'емом и единодушием проходят предвыборные собрания.

В борьбе за победу Великой Октябрьской социалистической революции, на фронтах гражданской войны, на мирной стройке социализма складывался, рос и укреплялся союз коммунистов с беспартийными. И вот теперь, как и в дни выборов в Верховный Совет СССР и Верховные Советы республик, большевистская партия выступает на выборах в местные Советы в прочном, нерушимом блоке (союзе) с беспартийными. Кандидаты выдвигаются общие как для коммунистов, так и для беспартийных.

В Москве и Ленинграде, в Горьком и Иванове, в Калинине и Новороссийске, в Сталино, Николаеве, Серго, да и в других городах и многих селах народ уже назвал имена своих кандидатов в депутаты.

Трудящиеся Выборгской стороны Ленинграда выдвинули кандидатом в депутаты Ленинградского областного совета секретаря ЦК ВКП(б), руководителя ленинградских большевиков товарища А. А. Жданова.

Стахановец орденоносного завода имени Карла Маркса товарищ Сторонкин, выступая на собрании, сказал:

— Кого же выдвинуть нам своим кандидатом? Мы должны послать человека, до конца преданного нашей партии Ленина—Сталина, человека, который всегда будет стоять за интересы трудящихся. Таким человеком, безусловно, является ближайший соратник товарища Сталина — руководитель ленинградских большевиков Андрей Александрович Жданов.

Горячо и восторженно встретило собрание эти слова.

В конце своей речи товарищ Сторонкин заявил:

— Расцвет нашего города, свидетелями которого мы все с вами являемся, неразрывно связан с именем Андрея Александровича. Твердой рукой он очистил Ленинград от троцкистско-зиновьевской и прочей контрреволюционной нечисти. Под его руководством город Ленина превратился в неприступную крепость, о которую обломает свои зубы каждый, кто попытается напасть. Да здравствует Андрей Александрович Жданов!

При этих словах в огромном цеху разразилась настоящая буря рукоплесканий и приветственных возгласов в честь товарища Жданова.

Четыре тысячи человек, как один, голосуют за кандидатуру испытанного сталинца товарища Жданова.

Мы горячо любим нашу могучую Красную Армию, наших славных воинов, пролетарских полководцев, героев. И в Москве на многолюдном собрании 1-го Государственного часового завода народ единодушно назвал своим кандидатом в депутаты Московского областного совета верного сына большевистской партии, овеянного героической славой гражданской войны, маршала Советского Союза Семена Михайловича Буденного.

На собрании фабрики «Красный Октябрь» выдвинули кандидатом сталинского сокола, не знающего страха в борьбе с врагами, дважды Героя Советского Союза Г. П. Кравченко.

Среди выдвинутых кандидатов мы встречаем имена стахановцев, артистов, комсомольских работников, учителей, учащихся, профессоров, ударников колхозных полей...

Помощник машиниста товарищ Стародумова и комсомолец-стахановец товарищ Кулагин, народный артист товарищ Хмелев и токарь товарищ Фомичев, конструктор товарищ Яковлев и крепильщик товарищ Холодков, руководитель московских большевиков товарищ Щербаков и колхозница товарищ Климова — вот первые имена кандидатов в депутаты областных Советов.

Советский народ изберет в местные Советы самых лучших, самых достойных, самых верных патриотов родины!

Лучший агитатор Первомайского района по выборам в местные Советы депутатов трудящихся И. А. ШЕПЕЛЕВ готовится к беседе с избирателями (город Фрунзе, Киргизской ССР).
Фото Л. ВИЛЬЧИНСКОГО (Фотоклише ТАСС)

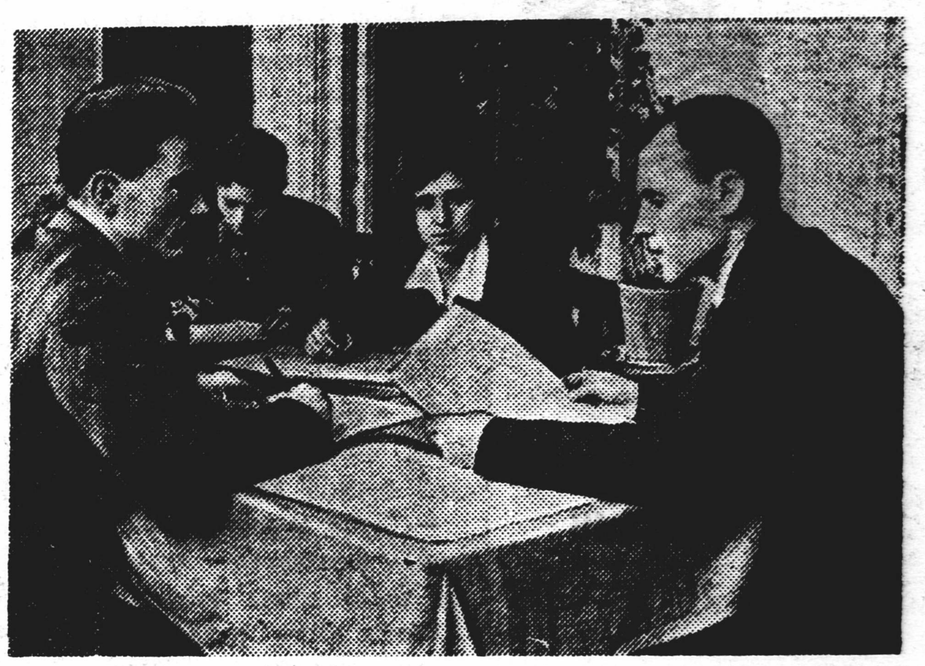

Подготовка к выборам в местные Советы депутатов трудящихся (город Энгельс, АССР Немцев Поволжья). На снимке: проверяют списки избирателей 39-го избирательного участка.
Фото А. ГОЛОВАЧЕВА (Фотоклише ТАСС)

ШУРА АГИТАТОР

Восьмой год Шура Ефимов ходит в школу и за все это время у него нет плохих отметок.

Школьные товарищи уважают его, часто обращаются к нему, и Шура охотно им помогает.

Недавно Шуру приняли в комсомол. Комсомольская организация поручила ему большое дело — быть агитатором в десятидворке.

Сумерки... Шура направился в один из домов своего участка. Не совсем приветливо встретили гостя.

— Нечего вам делать, вот и таскаетесь по домам,— сказал колхозник Чичков.

— Дядя Гриша, а вы слышали по радио речь товарища Молотова о событиях, вызванных польско-германской войной?

— Нет, а что там случилось?

Шура в ответ взял газету и стал читать речь товарища Молотова. Затаив дыхание, слушали колхозники молодого агитатора.

— Да, новость большая,— сказал дядя Гриша.— Правильно поступило наше правительство; если понадобится, я и сам встану на защиту родины.

Долго беседу вели. Было уже поздно, Шура собрался домой. Но дядя Гриша еще кое о чем хотел поговорить.

— Приходи к нам чаще,— приглашает он.

— Я к вам прикреплен агитатором, теперь мы часто так будем беседовать с вами.

Сейчас Шура — желанный гость в каждом доме своего участка.

И. БЫЧКОВ.

Рязанская область,
Рязанский район,
Вышгородская средняя школа.

ПОМОГАЕМ ИЗБИРАТЕЛЯМ

Недавно к нам в школу пришли наши шефы — комсомольцы с фабрики «Дукат».

Они рассказали, что работают на агитпункте 47-го избирательного участка, и спросили, не хотим ли и мы им помогать.

Мы с радостью согласились.

На следующий день после уроков пошли на агитпункт. Нам сказали, что на фабрике будет вечер и нужно пригласить всех избирателей. Мы написали 22 яркие афиши и повесили на видном месте у каждого дома нашего участка.

Вечер был в нашей школе. Мы помогали украшать сцену, расставляли скамейки. Начался вечер интересным докладом, а потом выступил драмкружок фабрики.

Мы гордимся, что нам доверили такое интересное и важное дело.

ВОЛОДЯ РИСКИН, АЛЛА ТОРЦЕВА, ВАСЯ КУЗНЕЦОВ, ЛЕЛЯ ФОМИНА, ЛИПА ДУБИН.

Москва, 136-я школа.

ЛИТЕРАТУРНЫЙ ВЕЧЕР НА АГИТПУНКТЕ

Недавно ученики 29-й железнодорожной школы устроили на агитпункте 8-го участка для избирателей вечер памяти М. Ю. Лермонтова.

Ученики Беленький и Благодарова рассказали о творчестве великого поэта и его биографию. Ученица Батютя прочитала стихотворение «На смерть поэта». Потом выступали участники детской эстрады Дома пионеров.

Избиратели остались очень довольны вечером и благодарили ребят. Л. СЕРГЕЕВ.

Город Кировск.

Коллектив работников фабрики «Красный Октябрь» выдвинул кандидатом в Московский областной Совет депутатов трудящихся дважды Героя Советского Союза товарища Г. П. КРАВЧЕНКО. На снимке: выступление секретаря фабричного комитета ВЛКСМ тов. Э. ЗУБКОВОЙ на митинге.
Фото Ф. ЗЕМЧЕНКО («Комсомольская правда»)

Противотанковые заграждения в пограничных районах Бельгии. Снимок сделан 26 сентября 1939 года.

(Фотоклише ТАСС)

Взрыв в Мюнхене

8 ноября в городе Мюнхене было торжественное заседание старых членов национал-социалистской партии. На этом заседании был и Гитлер. Он выступил с речью.

Не дождавшись конца торжества, Гитлер ночью выехал в Берлин. Вскоре после его от'езда в помещении, где было заседание, произошел взрыв. Убито 7 человек и 63 ранено.

Руководитель охранных отрядов и начальник германской полиции Гиммлер заявил, что следы взрыва ведут за границу.

Германские газеты называют организатором взрыва английскую тайную полицию.

Тому, кто найдет виновников взрыва, обещана награда в 500 тысяч марок.

◇

Германское информационное бюро сообщает о подробностях взрыва. Зал, где происходило торжественное заседание, имел четырехугольную, удлиненную форму. В середине, у западной стены зала, находилась единственная колонна. Во время взрыва она рухнула вместе со стеной. Трибуна, с которой Гитлер произносил речь, расположена около колонны. Над трибуной рухнул потолок и свалились железные балки. Весь зал представляет груду развалин.

ЛОНДОНСКИЕ ДЕТИ — БЕСПРИЗОРНЫЕ

Когда началась война, в Лондоне закрыли школы. В некоторых школах устроили газоубежища.

Английское правительство не позаботилось о детях, оставшихся без школ, и они целыми днями бродят по улицам. У многих детей родители безработные, и этим ребятам живется особенно тяжело.

Еще хуже ребятам, которых в начале войны вывезли из Лондона, чтобы спасти от нападения неприятельских самолетов. Для них не устроили детских домов или общежитий, а просто разместили в семьях местных жителей в разных городах и селах на севере Англии.

В некоторых семьях к ребятам относятся хорошо, о них заботятся. Но большинство семей старается заработать на этих детях. Они получают на содержание детей деньги, а кормят их плохо, чтобы оставить себе побольше денег. Сначала правительство платило за содержание детей, но недавно власти распорядились, чтобы родители ребят сами платили за них. Но где же взять денег безработным родителям?

И эвакуированные из Лондона ребята в большинстве случаев оказались беспризорными. Грязные, растрепанные, оборванные, они бродят по улицам. Больных ребят никто не лечит.

Многие родители забирают детей обратно в Лондон.

Героический поступок пионера Коли Бань

СКОРЕЙ бы дождь, а то трава вся выгорела.— Колхозный пастух пионер Коля Бань то и дело поглядывал на небо, которое еще с утра покрылось тучами.

К вечеру пошел сильный дождь.

Коля погнал стадо в деревню, а потом пошел домой, на хутор «Замох». Вокруг хутора—болота, покрытые мохом, и оттого он «Замохом» называется.

★

За ужином Павел Иосифович Бань, заведующий животноводческой фермой колхоза, был весел.

— Твои коровы, Коль, небось, теперь разжиреют: трава-то какая после дождя пойдет!

Спать легли рано, чтобы пораньше встать...

★

Радовались дождю и по ту сторону границы. Он им был на-руку. Только бы лил всю ночь! Он смоет следы.

...Освещая дорогу карманными фонарями, три человека пробирались на хутор к дому Павла Иосифовича Бань.

— Открой! — прошипели за окном.

— Кто там? — спросил хозяин.

— Свои! Открой!

Павел Иосифович насторожился: «Э, так сразу не открываем. Граница близка. Своих людей по голосу знаем. — Но тут же подумал:—А не случилось ли что-нибудь со скотом на ферме?! Может, пойти открыть?»

Не успел он подойти к двери, как со звоном разлетелось стекло. Вскочив в окно, трое людей накинулись на хозяина и скрутили его веревкой.

— Давай документы! — толкнул ногой хозяйку один из незнакомцев.

Коля спал в сенях. Услышав шум и чужие голоса, он приоткрыл глаза.

«Что такое?! Где я?!» — Коля никак не мог притти в себя. Он вскочил и бросился в дом.

— Ложись на печку и смотри

КОЛЯ БАНЬ.

в стенку! — приказали ему незнакомцы.

Коля осмотрелся кругом. Отец лежал связанный на полу. Мать, бледная, дрожащая, стояла в углу. Братишка со страху уткнулся в подушку.

Взяв с собой отца, незнакомцы скоро ушли. Коля выскочил на улицу. Дождь не переставал всю ночь. Было темно. Но все же Коля успел разглядеть скрывающиеся вдали фигуры четырех людей. Он запомнил, в каком направлении они скрылись, и бросился на заставу. Дорога была покрыта липкой грязью, было очень трудно бежать по кочкам. ноги ныли, сильно стучало сердце, к горлу подступали слезы.

Вот уже видна застава, но он выбился из сил и упал. «Свистну! — мелькнуло в голове. — Пограничники услышат!»

...На заставу Колю ввели под руки.

— Туда бегите!.. Я знаю направление... Я запомнил... Они забрали документы...

— Документы?.. — переспросили пограничники. — Значит, шпионы, диверсанты.

★

Бандитов настигли. Завязался бой. На помощь подоспели и другие пограничники. Диверсанты были вооружены с головы до ног и отчаянно отбивались. Не помогло! Двоих убили, третьего взяли живьем.

Отца Коли нашли мертвым.

★

Недавно Коля Бань приезжал в Москву, в Кремль. Михаил Иванович Калинин вручил ему орден «Знак почета». Его наградили за самоотверженность, за доблесть и мужество, за выполнение пионерского долга в деле охраны государственных границ СССР.

Получив орден, Коля поспешил домой.

— Я и так задержался, — говорит он, — придется теперь догонять товарищей. Учиться хочу на «отлично». Да и матери по хозяйству помогать надо. Нам новую хату дали, буду забор ставить.

А. КОВТУНОВА.

ПИОНЕРСКОМУ КЛУБУ ДВАДЦАТЬ ЛЕТ

В 1919 году группа комсомольцев организовала в Киеве, в Петровском районе, пионерский клуб. В то время клуб помещался в маленькой комнатке и освещался керосиновой лампой. Но клуб всегда был переполнен ребятами.

С тех пор прошло двадцать лет. Сейчас это уже большой клуб с зрительным и спортивным залами, библиотекой, комнатами для отдыха и для кружковых занятий. В клубе есть ансамбль песни и пляски, два духовых и два домровых оркестра, две балетные студии, драматическая студия, много спортивных и военных кружков.

Бывшие пионеры, первые посетители клуба, теперь уже инженеры, командиры Красной Армии, учителя. Все они с благодарностью вспоминают о пионерском клубе, где проходило их детство.

Скоро клуб будет праздновать свой двадцатилетний юбилей. Пионеры готовят к юбилею художественную выставку.

А. АЛЬСКИЙ.

КОНКУРС НА ЛУЧШЕЕ СОЧИНЕНИЕ ПО ИСТОРИИ

Исторический факультет Московского государственного университета об'являет конкурс на лучшее сочинение по истории.

В конкурсе могут участвовать учащиеся 7, 8 и 10-х классов московских школ, а также исторические кружки и секции при школах и домах пионеров.

За десять лучших сочинений будут присуждены премии. Премии установлены такие: 1) лучшие сочинения будут опубликованы в печати; 2) авторы лучших сочинений смогут участвовать в научно-исследовательских экспедициях в 1940 году и 3) исторические библиотеки и книги.

С условиями конкурса и темами сочинений можно ознакомиться в кабинете новой истории (улица Герцена, дом 5, исторический факультет МГУ).

ПОМОЩЬ СТРОИТЕЛЯМ КАНАЛА

Недалеко от Баку строится канал Самур—Дивичи. Учителя и школьники краснознаменной средней школы имени В. П. Чкалова (Хачмасский район, Азербайджанская ССР) решили помочь строителям.

На ближайшем участке канала они установят радиоаппаратуру, организуют библиотеку, читальню. Во время отдыха строители смогут слушать радио, читать, играть в шахматы, шашки.

У строителей будут выступать и школьные кружки художественной самодеятельности. Ребята организуют школы для малограмотных.

Много хорошего задумали ребята Они хотят по-пионерски помогать строителям канала.

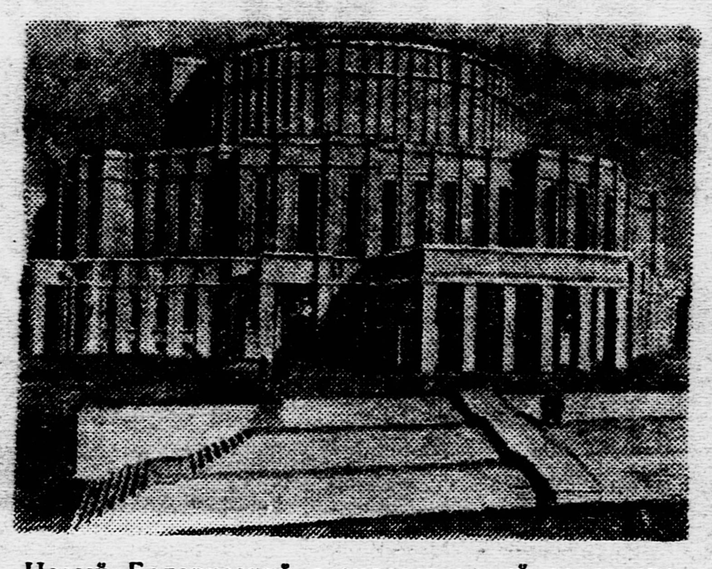

Новый Белорусский государственный театр оперы и балета в Минске.

Фото Е. ХАЛДЕЯ (Фотоклише ТАСС)

ПИОНЕРСКИЙ ПОСТУПОК

Пионеры Вова Какабгузе и Гугик Гегелашвили, возвращаясь домой из школы, нашли на тротуаре портфель. В портфеле был револьвер и много патронов.

Ребята сейчас же отнесли находку в милицию.

О. АЙДИНОВ.

Тбилиси, средняя школа № 2.

РЕБЯТА ПОТУШИЛИ ПОЖАР

В селе Брыни (Думиничский район, Смоленской области) загорелись дома колхозников. На пожар сбежалось много людей.

Хорошо помогали тушить пожар пионеры Брынской средней школы Вася Моторыгин, Вова Утешев, Шура Сенин. Особенно отличился Вася Мосин.

ТАМАРА КОЛЬЦОВА.

Умер академик В. Р. Вильямс

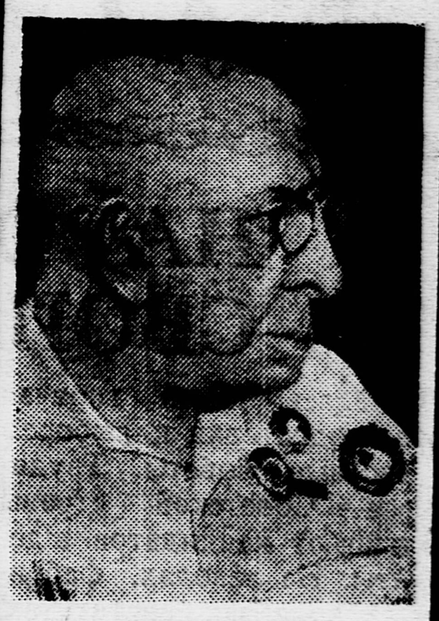

Вчера 11 ноября в Москве скончался выдающийся советский ученый-большевик Василий Робертович Вильямс.

Он был крупнейшим специалистом в области почвоведения и агробиологии.

Свою кипучую научную работу он сочетал с большой общественной деятельностью. Трудящиеся нашей родины выбрали академика-орденоносца В. Р. Вильямса депутатом Верховного Совета СССР.

Всю свою жизнь товарищ Вильямс посвятил Родине. Он был замечательным патриотом великой Советской страны.

В. Р. Вильямс очень интересовался работой юннатов, встречался с ребятами, отвечал на их вопросы. Он горячо любил советских детей.

Товарищ Ширшов у пионеров Мурманска

В клубе пионеров было шумно, весело. Ребята собрались на костер, посвященный выборам в местные Советы депутатов трудящихся. Ведущая — Ира Венедиктова — об'явила:

— К нам приехал, ребята, Герой Советского Союза товарищ Ширшов.

Восторженными аплодисментами встретили ребята героя-папанинца. Завязалась беседа. Товарищ Ширшов рассказал о значении выборов, о работе папанинцев на дрейфующей льдине и о новых делах по освоению Арктики.

Товарищ Ширшов пожелал ребятам отличной учебы.

В. ИГНАТЬЕВ.

Мурманск.

Мара Стольберг — шахматный мастер СССР

Ученик Ростовской школы № 34 Мара Стольберг получил на днях приятное известие из Москвы: Всесоюзный комитет по делам физической культуры и спорта присвоил ему звание мастера СССР по шахматам.

Участвуя во всесоюзном турнире кандидатов шахматных мастеров, который происходил в июле этого года в Ростове-на-Дону, Мара Стольберг одержал ряд блестящих побед.

П. ФАТЕЛЕВИЧ.

Ростов-на-Дону.

Мы любим, мы ценим русский язык — язык великого народа

Во всех национальных школах нашего Союза — будь то армянские, грузинские, киргизские или узбекские — ребята изучают русский язык наравне со своим родным языком.

Ребята любят язык великого русского народа, потому что русский народ помог всем остальным народам нашей страны освободиться от капиталистического рабства и об'единиться в одну социалистическую семью.

Русский язык — это язык великих вождей народов. По-русски говорил и писал Ленин. По-русски говорит и пишет мудрый, великий Сталин.

Русский язык — язык великих поэтов и писателей. Русская художественная литература — одна из самых лучших в мире. На русском языке написано огромное количество научных книг. При помощи русского языка народы СССР общаются между собой, и оттого еще крепче становится их дружба.

Сегодня ребята-узбеки из 90-й школы города Ташкента рассказывают в своих письмах, как они изучают русский язык.

Преподаватель русского языка ЛИДИЯ ПЕТРОВНА ГОЛОВИНА.

Узбекская ССР, город Ташкент.

ИНТЕРЕСНЫЙ СБОР

Пионеры моего звена почти все отличники по русскому языку. И мы решили провести сбор на русском языке.

На сборе было очень интересно. Джапар Мирзаев запел по-русски «Песню о родине», и все начали ему подпевать. Спели очень хорошо.

После этого Амирджан Захидов рассказал сказку «Три медведя», а Джура Халимтаев декламировал.

Непонятные русские слова разбирали всем звеном.

Все остались очень довольны сбором. Каждый узнал много новых слов. Мы решили провести еще несколько таких сборов.

Вожатый звена **ФАРИТ БАККУЛОВ.**

13-й отряд, первое звено.

Библиотека одно из любимых мест в 90-й школе города Ташкента. На снимке: ученики 5-го класса «Г» советуются с библиотекарем ЭСЕЙ МУШИЛХОВНОЙ ИСАКОВОЙ, какую взять книгу.

Фото Р. ТЕРЕХОВА

ДРУЖБА

В Ташкенте живу первый год. До этого я жил в Андижане. Там я познакомился с русским мальчиком Юрой Коваль, который жил по соседству со мной.

Первое время мы совершенно не понимали друг друга и об'яснялись мимикой. Мне очень хотелось подружиться с Юрой, и я решил во что бы то ни стало научиться говорить по-русски.

Однажды Юра приходит ко мне и говорит по-узбекски:

— Хочешь учиться говорить по-русски?

Я удивился, откуда он знает узбекские слова. Но потом заметил в руках у него учебник. Тут мы и сговорились, что я его буду учить говорить по-узбекски, а он меня по-русски.

Через некоторое время мы уже с ним вместе ходили в театр, кино, на каком бы языке постановка или картина ни шла, потому что я уже понимал по-русски, а он по-узбекски.

Сейчас у меня много русских товарищей. Дружба с ними помогает мне еще лучше овладеть русским языком.

МИМАТКУЛЬ ЮЛДАШЕВ.

Что не успеют ребята на уроке спросить, после урока узнают. Учительница по русскому языку ЛИДИЯ ПЕТРОВНА ГОЛОВИНА никогда не откажет раз'яснить непонятное. На снимке: ученики 90-й школы города Ташкента после уроков читают с Лидией Петровной книгу на русском языке.

Фото Р. ТЕРЕХОВА

ЧИТАЕМ СКАЗКИ, СТИХИ

Как только мы научились немножко читать по-русски, то стали зачитываться русскими сказками, заучивать стихи и песни.

Арип Шарипов знает наизусть «Песню о Сталине», стихотворение «Зимний вечер» и «Сказку о рыбаке и рыбке».

Многие ребята у нас — Айбек Бекташев, Мухамеджан Курбанов, Юнусова Хатыра и другие — уже неплохо говорят по-русски.

Как только придем в школу, начинаем рассказывать друг другу о новых прочитанных книгах.

На уроке всегда очень внимательно слушаем учительницу. Аккуратно готовим домашние задания. Непонятные слова, которые встречаются дома, многие ребята выписывают в специальную тетрадь, а потом просят учительницу об'яснить. Всем хочется как можно лучше знать русский язык.

ХУСАН ШИРМАТОВ, АХМЕДЖАН КАСЬМОВ.

5-й класс «Г».

СОРЕВНУЕМСЯ ДРУГ С ДРУГОМ

Начало учебного года было для меня большим праздником. Я пришла в школу задолго до начала уроков.

В тот же день ребята начали вызывать друг друга на соревнование. Я подошла к Джапару Мирзаеву и сказала:

— Давай с тобой соревноваться!

Он согласился, и мы решили соревноваться по русскому языку, потому что по остальным предметам у меня и у него отметки хорошие. Условились помогать друг другу в учебе, ежедневно читать газеты и журналы на русском языке, научиться хорошо декламировать.

Мы часто проверяем друг друга.

МУКАР ХАШИМОВА.

5-й класс «Г».

ДЖАПАР МИРЗАЕВ и МУКАР ХАШИМОВА. Они соревнуются на лучшее изучение русского языка.

Фото Р. ТЕРЕХОВА

ПОМОГАЮ МАЛЫШАМ

В прошлом году я прочитал в «Пионерской правде» письмо Надежды Константиновны Крупской, где она советовала помогать малышам. Русский язык я еще тогда знал слабо.

После этого письма мне тоже захотелось помогать своей младшей сестре Махбубе и брату Гане. Оба они учатся в школе, и им трудно давался русский язык.

Я старался побольше читать русских книг, газет, чтобы самому лучше знать язык. Теперь я всегда читаю брату и сестре русскую газету вслух. Это им очень помогает.

АМИРДЖАН ЗАХИДОВ.

Ученики 2-го класса 82-й Ташкентской школы (Узбекистан) пишут диктант. Слева направо: ПАРИТ ХУДАЙКУЛОВ, НИГМАН АХМЕДОВ и АЙШЕ НИЗАНОВА.

Фото Р. КОЧКАР

ДВЕ ШКОЛЫ

В сырой темной комнатке на полу размещались ученики. Перед ними на мягких подушках сидел мулла с длинной палкой в руке. Покачиваясь в такт, ребята произносили слова молитвы, учили коран.

За неправильно произнесенное слово мулла бил ученика палкой по голове.

По четвергам каждый ученик должен был принести мулле груду лепешек или деньги. А детей бедняков заставляли еще подметать двор муллы, таскать воду и поить всех коров и овец «учителя».

К сыновьям баев, которые приносили ему много сдобных лепешек и серебряных монет, мулла относился иначе. Их он не бил.

Так до революции «учились» узбекские дети. Конечно, никаких знаний они не получали.

Новую, счастливую жизнь принесла узбекскому народу Октябрьская революция. Великий русский народ помог трудящимся Узбекистана сбросить цепи рабства и угнетения.

За годы советской власти в Узбекской республике выстроены сотни больших, светлых школ, клубы, театры, кино. Все ребята — и мальчики и девочки — учатся. Никогда им не придется испытать того, что перенесли их отцы.

★

Приветливо встречают ребята свою учительницу Лидию Петровну Головину.

Рисунок Л. СМЕХОВА

— Вчера я задавала вам выучить наизусть восемь строк из стихотворения «Письмо Ворошилову». Первый расскажет Кимсан Кочкаров.

Уверенно подходит Кимсан к столу и читает стихотворение, правильно произнося каждое слово.

— Молодец! — хвалит его учительница.

Потом читают Абдурахман Гафуров, Хатыра Юнусова. Поднимаются еще десятки рук. Каждому хочется читать. Чувствуется, что ребята с большой любовью готовят домашние задания.

— Откройте книги, — говорит Лидия Петровна, — будем читать.

Читает Кимсан Каримов.

— Всем понятно, что он прочитал? — спрашивает учительница.

— Мне непонятно слово «поколение», — говорит Юнусова.

Лидия Петровна об'ясняет это слово.

Потом была письменная работа. На партах появились чистенькие тетради. Ребята списывали вопросы из книги и тут же писали ответы на них.

С большой любовью учат они великий русский язык.

— Мы хотим знать, — говорят ребята, — язык народа, который помог нашим отцам и матерям завоевать счастливую, светлую жизнь.

А. ЗЕМЛИНСКИЙ.

Ташкент,
5-й класс «Г».

Ученик 315-й школы Москвы ФЕДЯ ЗЕЛЕНКОВ со своей немецкой овчаркой «Дези». На выставке служебного собаководства «Дези» получила оценку «отлично» и отнесена к первому классу собак.

Фото Е. ТИХАНОВА

НОВЫЙ ИСТОРИЧЕСКИЙ ФИЛЬМ

◇◇◇

1610 год. В Московском Кремле засели польские паны. Кругом пожары. Стелются клубы бурого дыма. Гуляют по ветру, будто живые, языки пламени. Это захватчики жгут крестьянские деревни. Голодные, измученные кабалой бояр, крестьяне собираются в партизанские отряды. Их разбивают хорошо вооруженные польские войска.

Но геройство русского народа, его любовь к своей родине — это такая сила, что ее не сломишь. Она, эта любовь, движет сердца русских людей.

...Москва. Она совсем не такая, как сейчас. Вся деревянная. Терема. Срубы. Только один Кремль белокаменный высится над Москва-рекой.

На Сретенке — терем князя Дмитрия Пожарского. Князь созывает людей, чтобы итти против врагов. Бородатые, в овчинных тулупах, собираются к Пожарскому ополченцы. Их оружие — дубины, топоры, дреколья... И, когда поляки смоляными факелами поджигают деревянный город Москву, их забрасывают палками, скатывают на их головы тяжелые бревна...

Не удалось на этот раз выгнать поляков из Москвы. Но народ не сдался. Он запасает силы. Умножает свою ненависть к врагам.

Мы видим, как на площади Новгорода стоит перед народом Кузьма Минин. Русская рубаха, русая борода. Минин говорит народу о том, что нужно вооружиться, тогда осилим поляков. А на вооружение потребны немалые деньги. Пускай всякий отдаст из своих заработков на это дело третью деньгу.

«Кто же это отдаст? О-хо-хо!» — хохочут новгородские купцы. Ох, как хохочут, до слез! Трясутся их окладистые, купецкие бороды, трясутся животы.— «О-хо-хо!»

Сквозь толпу пробирается человек. На спине у него сума, на ногах лапти, онучи. Вот он садится прямо на землю и начинает разуваться. «Что это, что это будет?!» Он вынимает запрятанную деньгу. Это не третья деньга, это единственная, заработанная пóтом. Ее он отдает народу... И тут — будто река прорвала плотину. Меховые шубы, шапки, перловые ожерелья, серебряные кубки, — все несет народ на площадь — сбросить проклятых ляхов, освободить Русь!

Народный артист Республики орденоносец Б. ЛИВАНОВ в роли Пожарского.

...В 1612 году русский народ, с Мининым и Пожарским во главе, прогнал польских интервентов.

Все это показано в новом художественном фильме «Минин и Пожарский». Это замечательный фильм. Он раскрывает перед зрителем одну из героических страниц нашей истории. Не так просто было показать все это правдиво и художественно. Ведь это не наши дни, а далекое прошлое: и города, и люди, и одежда людей были не совсем такие, как сейчас. Поэтому тут легко было сделать ошибку, и тогда весь фильм оказался бы фальшивым. И вот для того, чтобы такой ошибки не допустить, нужны были не только знания, а еще большое творческое зрение, творческая угадка.

Были в фильме и технические трудности. Следовало организовать большие массовые сцены, сцены боя. И вот со всем этим творческий коллектив картины справился очень хорошо. Для того чтобы все оказалось правильным — и даты, и костюмы, и события, — этот фильм консультировали специалисты-историки. Сценарий написал Виктор Шкловский. А режиссеры В. Пудовкин и М. Доллер и артисты — А. Ханов, который играл роль Минина, и Б. Ливанов (Пожарский) — показали людей и события того времени так, что зрителю кажется, перед ним происходит настоящая жизнь.

А. ГОРОБОВА.

В ГОРНОЙ ШОРИИ. Геологоразведочная партия ведет разведку железной руды на Шалымском месторождении (Новосибирская область). На снимке: буровые вышки на месте Шалымских геологоразведок.

Фото И. АЛЕКСАНДРОВА (Фотоклише ТАСС)

СЛАЩЕ САХАРА

Все мы привыкли к сахару, конфетам, различным сладостям. Пища, приготовленная с сахаром, и вкуснее и лучше усваивается организмом. Но есть люди, которые страдают так называемой сахарной болезнью. Для них сахар вреден, а сладкое им есть хочется. Оказывается, есть такое вещество, которое заменяет им сахар. Это сахарин.

Изготовляется сахарин из особых веществ, получаемых при сухой перегонке каменного угля. Сахарин в триста раз слаще сахара. Мельчайшей крупинки его достаточно, чтобы сделать сладкой любую пищу. Сахарин в противоположность сахару совсем не питателен, но зато он совершенно безвреден: больные сахарной болезнью могут без вреда для своего здоровья есть сладкую пищу, приготовленную на сахарине.

Д. Г.

ЧЕРНИЛЬНЫЕ ОРЕШКИ

На стеблях, листьях, почках липы, ильмы, ивы, дуба и других деревьев можно увидеть наросты белого, коричневого или зеленоватого цвета с красными бочками. Наросты эти всегда имеют форму шарика и очень напоминают яблочки и орешки.

Но это не плоды дерева, а своеобразные гнезда, устроенные насекомыми. Особенно интересны так называемые чернильные орешки на стеблях и листьях дуба.

Небольшое насекомое из перепончатокрылых, напоминающее по виду бархатистую мушку, так называемая чернильная муха, прокалывает дубовый лист. Потом в образовавшуюся ямочку кладет яички. Механическое и химическое раздражение действует на клетки листа, и из растения вытекает сок и постепенно обволакивает яички, образуя шарики — чернильные орешки.

Из чернильных орешков, снятых с дубов, делают чернила и черную краску для окраски шерсти и кожи. Особенно ценятся орешки, которые собирают в Китае.

С. ЛЯЛИЦКАЯ.

В АРКТИКУ НА ПОДВОДНОЙ ЛОДКЕ

Подводная лодка подошла вплотную к кромке льда. Ледяное поле с редкими полыньями тянулось на север до самого горизонта. Раздалась команда: «Опустить радиомачту, готовься к погружению!»

На судне шли последние приготовления. Приближалась решительная минута: американская подводная лодка «Наутилус» впервые в истории должна была погрузиться в воду и нырнуть под сплошные льды Арктики. Начальник экспедиции, известный полярный исследователь Губерт Вилкинс, готовился отдать приказание о погружении.

Внезапно среди команды возникло замешательство. Радист Мейерс, бледный от волнения, доложил Вилкинсу: «Капитан, мы потеряли руль глубины. Мы не можем погрузиться в воду... не можем итти подо льдом!..»

Это произошло в августе 1931 года. Так печально закончилась первая попытка отважного Вилкинса проникнуть в глубь Арктики на подводной лодке. Таинственное исчезновение руля глубины сорвало все планы экспедиции. Как выяснилось потом, руль не был потерян. Он был умышленно уничтожен каким-то трусом из команды «Наутилуса» за несколько часов до погружения.

Неудача не смутила Вилкинса. Он не оставил мысли проникнуть в глубь Арктики на подводной лодке. Посетив весной 1938 года Советский Союз, Вилкинс поделился своими планами с нашими учеными-полярниками, которые считают плавание подо льдом вполне осуществимым.

Как же будет протекать подледное плавание? В чем его преимущества и затруднения?

Полярный лед на океане редко бывает толще трех метров. Подводная лодка может подо льдом передвигаться с такой же безопасностью, как и в открытом море. Это, конечно, гораздо удобнее, чем карабкаться по ледяному, торосистому полю и тащить за собой на санях тяжелое снаряжение и продовольствие. Подводная лодка в некотором отношении даже удобнее самолета: она не нуждается в посадочной площадке, которую не всегда легко найти на льду. Кроме того лодка — хорошая база для полярной станции: участники экспедиции смогут в ней жить и работать.

Но подводная лодка не может долго оставаться под водой. Время от времени ей необходимо подняться на поверхность, чтобы набрать свежий запас воздуха и перезарядить аккумуляторы. Что если лодка, нырнув под лед, не найдет потом выхода на поверхность? Аккумуляторы, израсходовав всю свою энергию, не смогут больше двигать судно. Люди, лишенные свежего воздуха, задохнутся. Лодка превратится в пловучий гроб.

Вилкинс, предвидя эту опасность, соорудил на «Наутилусе» три специальных ледовых бура в виде выдвигающихся полых цилиндров. Один из них, самый большой, должен был служить выходом из лодки на поверхность льда. Два других предназначались для снабжения лодки свежим воздухом и для выпуска отработанных газов от мотора.

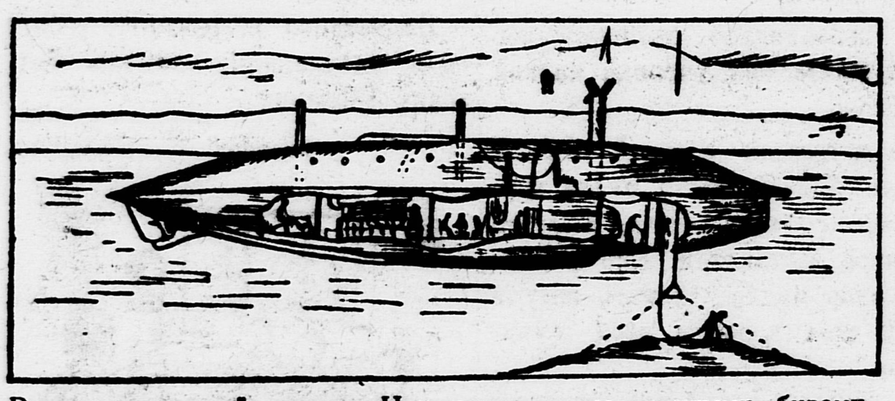

Разрез подводной лодки «Наутилус» с выдвинутыми бурами.

Однако ледовые буры «Наутилуса» не оправдали надежд Вилкинса. Они работали неудовлетворительно, как, впрочем, и все остальное оборудование этого дряхлого судна, которое Вилкинс раздобыл на «кладбище» военных подводных лодок в Соединенных Штатах Америки.

У Вилкинса не было денег, чтобы построить специальную лодку. Экспедиция на «Наутилусе» снаряжалась на деньги американского газетного «короля» Херста. Этого «короля» бульварных газет мало беспокоила научная сторона дела. Херсту нужна была только газетная шумиха, поднятая вокруг экспедиции. Скудных средств, которые он отпустил, едва хватило на переоборудование старой, предназначенной на слом, подводной лодки.

Вот уже свыше восьми лет Вилкинс ищет денег на постройку специальной подводной лодки. Однако до сих пор ему не удается осуществить свою заветную мечту. Не так легко получить у капиталистов деньги на научное предприятие, не сулящее никаких доходов! Одиноки и бессильны отважные исследователи в капиталистических странах. Много ценных идей и смелых проектов остаются неосуществленными из-за равнодушия буржуазного общества к науке. Но Губерт Вилкинс не теряет надежды проникнуть в глубь Арктики и даже достигнуть Северного полюса на подводной лодке.

Эта идея подсказана ему знаменитым французским романистом Жюль Верном в фантастическом романе «80 000 километров под водой», из которого он и заимствовал название своей первой подводной лодки.

М. РАЙХЕНБЕРГ.

После уроков

ЗАДАЧА ЧИСЕЛ

12	52	365	52	12
12	52	365	52	12
52	52	365	52	52
12	52	365	52	12
12	52	365	52	12

Из написанных здесь 25 чисел нужно зачеркнуть 11 так, чтобы сумма оставшихся 14 чисел была равна 1 900.

Сколько раз нужно вычеркнуть каждое из данных чисел?

НАРОДНАЯ ЗАГАДКА

Меня гнули, ломали, мочили, крутили, по свету пустили и доверху нагрузили.

Прислала РИТА САТОСОВА. Город Куйбышев.

Ответственный редактор Н. Н. ДАНИЛОВ.

Наш адрес: Москва, Ленинградское шоссе, улица «Правды», д. 24 (5-й этаж), редакция «Пионерской правды».
Телефоны для справок — Д 3-33-29, секретариат — Д 3-33-25, отдел писем — Д 3-33-67, отдел информации — Д 3-33-79, отделы школы и пионеров — Д 3-33-24.

Уполномоченный Главлита № Б—5684. Типография газеты «Правда» имени Сталина. Изд. № 2108.